

Biden verso i 100 giorni alla Casa Bianca L'America lo boccia per la gestione migranti

La popolarità del presidente è al 52%, più bassa di Bush jr. Le spine sono economia e confine con il Messico

FRANCESCO SEMPRINI
NEW YORK

È una brutta sorpresa quella che accompagna Joe Biden verso il compimento dei primi cento giorni di governo. Il presidente degli Stati Uniti registra un mediocre tasso di approvazione popolare, appena il 52% secondo l'ultimo sondaggio di "Washington Post/Abc". Si tratta del terzo peggior parziale dai tempi di Harry Truman, ovvero da quando nel 1945 si è iniziata la rilevazione proprio col trentatreesimo presidente americano. Peggiori di Biden hanno fatto solo Gerald Ford nel 1974 col 48%, dopo l'impopolare perdono a Richard Nixon, e il biasimato Donald Trump con il 42% nel 2017. L'attuale inquina

no della Casa Bianca non solo è ben lontano dalle performance dei colleghi di partito Bill Clinton e Barack Obama, oltre che di quella del repubblicano George W. Bush, ma è ben al di sotto della media del 66% di gradimento dei 14 presidenti del dopoguerra.

È l'emergenza migranti a pesare sul giudizio degli americani alla luce dei numeri che descrivono una vera e propria crisi al confine meridionale. A marzo gli arrivi sono aumentati del 70% a causa dell'illusione di un'accoglienza facile dettata dall'apertura di Biden in chiave umanitaria, ma che in realtà ha causato un'ondata di arrivi di minorenni dinanzi al quale le autorità hanno mostrato tutta la loro impotenza. Sono 19 mila quelli che

hanno attraversato da soli il confine il mese scorso, mentre ve ne sono quasi 21 mila in custodia degli agenti del "Customs and Border Protection". Provengono dall'America centrale e latina, ma non solo, protagonisti di un racconto della disperazione il cui controllo appare iniquo anche dinanzi alle promesse del presidente americano di inviare aiuti agli Stati del triangolo del nord, ovvero Guatemala, Honduras ed El Salvador, considerati il serbatoio dei flussi in arrivo. A pesare è il fatto che Biden non si sia ancora recato alla frontiera nonostante i ripetuti inviti delle autorità e comunità locali.

Fatto questo che sembra oscurare i risultati importanti raggiunti dal presidente nella

campagna della vaccinazione contro il Covid-19, oltre alle perplessità sullo stato di salute dell'economia. Secondo un sondaggio di "FoxNews", meno del 30% considera le condizioni del Paese buone. Indicazioni utili sono attese su questo spigoloso capitolo nel primo discorso del comandante in capo davanti al Congresso, in agenda mercoledì 28 aprile (sarà notte in Italia) in una seduta plenaria ridotta per le severe regole anti-Covid. E dove a fare la storia, ancor prima di Biden, sarà la prima volta di due donne sedute alle spalle del presidente, ovvero la speaker della Camera Nancy Pelosi e la vicepresidente Kamala Harris, nella veste di presidente del Senato. —

© RIPRODUZIONE RISERVATA

LA POPOLARITÀ DEI PRESIDENTI AMERICANI

Dopo 100 giorni dall'insediamento

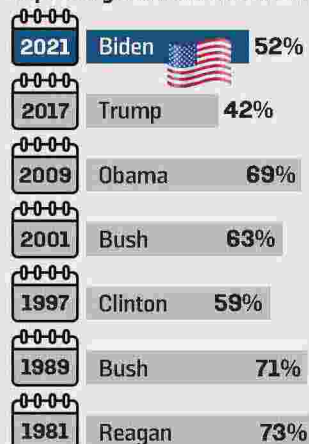

Fonte: Washingtonpost/abc

I tre temi su cui è stato chiesto agli americani di esprimersi su Biden

Ecco in sintesi la tabella in percentuale

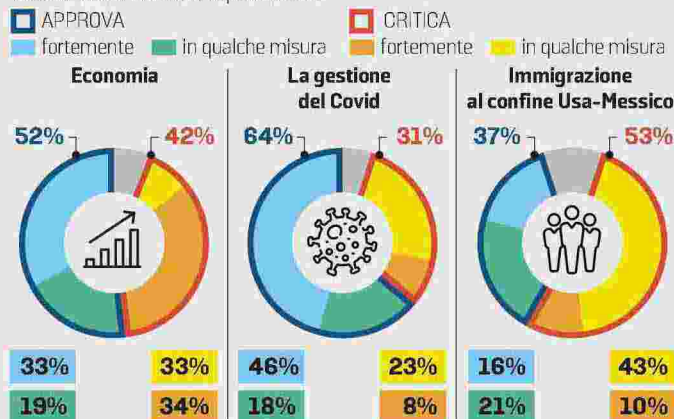

L'EGO - HUB



Il presidente Biden con la sorella Valerie dopo la messa in Delaware

